



LE MAS RILLIER . LES ECHETS

République Française – Liberté • Egalité • Fraternité

DÉLIBÉRATION DU CONSEIL MUNICIPAL

Séance du 27 novembre 2025

Date de convocation et d'affichage : 21 novembre 2025

DL-20251127-100

L'an deux mille vingt-cinq et le vingt-sept novembre, le Conseil municipal de cette Commune, régulièrement convoqué s'est réuni au nombre prescrit par la loi, dans la Salle du Conseil de la Communauté de la Communauté de Communes de Miribel et du Plateau située 238 rue des Brotteaux à Miribel, sous la présidence de Jean-Pierre GAITET, Maire.

Présents
Jean-Pierre GAITET, Nathalie DESCOURS, Guy MONNIN, Josiane BOUVIER, Jean-Marc BODET, Anne-Christine DUBOST, Lydie DI RIENZO, Tanguy NAZARET, Annie CHATELARD, Jean-Michel LADOUCE, Georges THOMAS, Corinne SAVIN, Jean COMTET, Hervé GINET, Laurent TRONCHE, Annie GRIMAUD, Alain ROUX, Marie-Chantal JOLIVET, Antoine MATRAS, Isabelle DEBARD, Didier MONTRADE, Pierre LAIGLE.

Absents	Pouvoir à
Patrick GUINET	Alain ROUX
Emilie NGUYEN	Josiane BOUVIER
Guyène MATILE	Marie-Chantal JOLIVET
Isabelle LOUIS COMME	
Pascal GIMENEZ	
Vanessa GERONUTTI	
Margaux CHAROUSSET	

Secrétaire de séance	Taux de présence	En exercice	Présents	Votants
Madame CHATELARD Annie	76 %	29	22	25



DOMAINE ET PATRIMOINE

Convention de servitude entre la Commune et la société ENEDIS pour la réalisation de travaux sur les parcelles communales cadastrées section AD n°546 et n°555 - rue de la Chanal

Anne-Christine DUBOST, adjointe en charge de l'Aménagement Urbain et du Cadre de Vie, indique à l'Assemblée que de nouveaux raccordements électriques sont nécessaires afin de permettre le bon fonctionnement du centre de rééducation Romans Ferrari.

Dans ce cadre, la société ENEDIS doit procéder à la réalisation de travaux de raccordement nécessitant son intervention en domaine public sur les parcelles communales cadastrées section AD n°546 et AD n°555.

Cette intervention doit être encadrée par une convention consentant à titre gratuit, à ENEDIS, un droit de servitude, sur les parcelles communales mentionnées ci-dessus, pour la création, en domaine public, d'une canalisation souterraine, conformément au plan.

Vu la convention de servitude, sur les parcelles communales cadastrées section AD n°546 et AD n°555 autorisant la création, en domaine public, d'une canalisation souterraine, conformément au plan, annexée à la présente délibération,

Vu le plan explicatif correspondant, annexé à la présente délibération,

Considérant la volonté de la Commune de faciliter le bon fonctionnement du centre de rééducation Romans Ferrari en permettant l'implantation, en domaine public, des infrastructures nécessaires à la distribution électrique du site,

Il est proposé à l'Assemblée d'approuver la conclusion de la convention de servitudes telle que présentée et d'autoriser le Maire à la signer.

Le Maire invite le Conseil municipal à délibérer.

Le Conseil municipal, après en avoir délibéré :

APPROUVE la convention de servitude, sur les parcelles communales cadastrées section AD n°546 et n°555 autorisant la création, en domaine public, d'une canalisation souterraine, conformément au plan, telle que présentée,

AUTORISE le Maire à signer la convention de servitude ainsi que tout document afférent, notamment l'acte authentique correspondant.

Voix pour	25
Voix contre	0
Abstention	0
Ne prend pas part au vote	0

Fait à Miribel, le 27 novembre 2025

Le secrétaire de séance,

Madame CHATELARD Annie

Le Maire,

Jean-Pierre GAITET



Le Maire certifie sous sa responsabilité le caractère exécutoire de cet acte, informe que la présente délibération peut faire l'objet d'un recours pour excès de pouvoir devant le Tribunal Administratif dans un délai de deux mois à compter de la présente notification (Décret n°83-1025 du 28/11/1983).

Le Tribunal Administratif peut être saisi par l'application informatique « Télérecours citoyen » accessible par le site internet www.telerecours.fr.

Le propriétaire déclare que la/les parcelle(s) ci-dessus désignée(s) est/sont actuellement (*) :

- exploitée(s) par-lui même.
- exploitée(s) par M. qui sera indemnisé directement par Enedis en vertu desdits articles s'il les exploite lors de la construction des ouvrages. Si à cette date ce dernier a abandonné l'exploitation, l'indemnité sera payée à son successeur.
- non exploitée(s)

(* ne concerne que les parcelles boisées ou forestières et les terrains agricoles : veiller à bien rayer les mentions inutiles)

Les parties, vu les droits conférés aux concessionnaires des ouvrages de distribution d'électricité par le Code de l'énergie (art. L. 323-3 et suivants et art. R. 323-1 et suivants), vu le décret n° 67-886 du 6 octobre 1967, vu les protocoles d'accord conclus entre la profession agricole et Enedis (mention aux textes agricoles à supprimer si le cas d'espèce n'est pas concerné et ce afin d'éviter toute confusion auprès du client) et à titre de reconnaissance de ces droits, sont convenues de ce qui suit :

ARTICLE 1 - Droits de servitude consentis à Enedis

Après avoir pris connaissance du tracé des ouvrages, mentionnés ci-dessous, sur la(les) parcelle(s) ci-dessus désignée(s), le propriétaire reconnaît à Enedis, les droits suivants :

1/ Etablir à demeure dans une bande de 3 m mètres de large, 1 canalisation(s) souterraine(s) sur une longueur totale d'environ 114 mètres, ainsi que ses accessoires

2/ Etablir si besoin des bornes de repérage

3/ Encastrer un ou plusieurs coffrets(s) et/ou ses accessoires, notamment dans un mur, un muret ou une façade, avec pose d'un câble en tranchée et/ou sur façade de mètres.

4/ Effectuer l'élagage, l'enlèvement, l'abattage ou le dessouchage de toutes plantations, branches ou arbres, qui se trouvent à proximité de l'emplacement des ouvrages, gênent pose ou pourraient par leur mouvement, chute ou croissance occasionner des dommages aux ouvrages, étant précisé qu'Enedis pourra confier ces travaux au propriétaire si ce dernier le demande et s'engage à respecter la réglementation en vigueur, notamment la réglementation relative à l'exécution de travaux à proximité de certains ouvrages (art. L. 554-1 et suivants et art. R. 554-1 et suivants du Code de l'environnement ; arrêté du 15 février 2012 pris en application du chapitre IV du titre V du livre V du code de l'environnement relatif à l'exécution de travaux à proximité de certains ouvrages souterrains, aériens ou subaquatiques de transport ou de distribution)

5/ Utiliser les ouvrages désignés ci-dessus et réaliser toutes les opérations nécessaires pour les besoins du service public de la distribution d'électricité (renforcement, raccordement, etc)

Par voie de conséquence, Enedis pourra faire pénétrer sur la propriété ses agents ou ceux des entrepreneurs dûment accrédités par lui, en vue de la construction, la surveillance, l'entretien, la réparation, le remplacement et la rénovation des ouvrages ainsi établis.

Le propriétaire sera préalablement averti des interventions, sauf en cas d'urgence.

ARTICLE 2 – Droits et obligations du propriétaire

2.1/ Le propriétaire conserve la propriété et la jouissance.

Le propriétaire s'interdit toutefois, dans l'emprise des ouvrages définis à l'article 1er, de faire aucune modification du profil des terrains, aucune plantation d'arbres ou d'arbustes, aucune culture et plus généralement aucun travail ou construction qui soit préjudiciable à l'établissement, l'entretien, l'exploitation et la solidité des ouvrages.

Le propriétaire s'interdit également de porter atteinte à la sécurité des installations.

2.2/ Si le propriétaire se propose soit de clore, soit de bâtir, soit de démolir, réparer ou surélever une construction existante, il devra faire connaître à Enedis par lettre recommandée, avec demande d'avis de réception adressée au domicile élu ci-dessus mentionné, deux mois avant le début des travaux, la nature et la consistance des travaux qu'il envisage d'entreprendre en fournissant tous les éléments d'appréciation ; Enedis sera tenue de lui répondre dans le délai d'un mois à compter de la date de l'avis de réception.

Si la distance réglementaire entre les ouvrages établis sur la parcelle et la construction projetée n'est pas respectée, Enedis sera tenue de modifier ou de déplacer les ouvrages électriques. Cette modification ou ce déplacement sera réalisé selon le choix technique arrêté par Enedis et à ses frais. Cependant, le propriétaire pourra consentir au maintien des ouvrages moyennant le versement d'une indemnité en raison de l'obstacle apporté à la réalisation de ses projets.

Si Enedis est amenée à modifier ou à déplacer ses ouvrages, il pourra demander au propriétaire ou l'exploitant du terrain, compte tenu de la durée pendant laquelle les ouvrages auront été implantés, la restitution de tout ou partie de l'indemnité versée

uniquement dans l'hypothèse d'un terrain agricole, boisé ou forestier, en application de l'article 3 ci-dessous.

Si le propriétaire n'a pas, dans le délai de deux ans à partir de la modification ou du déplacement, exécuté les travaux projetés, Enedis sera en droit de lui réclamer le remboursement des frais de modification ou de déplacement des ouvrages, sans préjudice de tous autres dommages et intérêts s'il y a lieu.

ARTICLE 3 – Indemnisation éventuelle

3.1/ La présente convention est conclue à titre gratuit, sauf lorsque la parcelle objet de la présente convention fait l'objet d'une exploitation boisée, forestière ou agricole au sens des protocoles d'accord¹, conclus entre la profession agricole et Enedis, en vigueur à la date de signature de la présente convention.

Dans ces seules hypothèses, Enedis verse au propriétaire et/ou l'exploitant, qui accepte, à titre de compensation forfaitaire des préjudices de toute nature résultant pour celui-ci de l'exercice de droits reconnus à l'article 1er, une indemnité de (zéro euro) euros (inscrire la sommes en toutes lettres).

(Veiller à bien supprimer toutes mentions aux protocoles conclus entre la profession agricole et Enedis si le cas d'espèce n'est pas concerné autrement dit, si la parcelle ne fait pas l'objet d'une exploitation boisée forestière ou agricole)

3.2/ Par ailleurs, les dégâts qui pourraient être causés aux cultures, bois, forêts et aux biens à l'occasion de la construction, de la surveillance, l'entretien, la réparation, le remplacement et la rénovation des ouvrages (à l'exception des abattages et élagages d'arbres indemnisés au titre du paragraphe 3.1) feront l'objet, d'une indemnité versée suivant la nature du dommage, soit au propriétaire, soit à l'exploitant et fixée à l'amiable ou à défaut d'accord, par le tribunal compétent.

¹ Protocoles « dommages permanents » et « dommages instantanés » relatifs à l'implantation et aux travaux des lignes électriques aériennes et souterraines situées en terrains agricoles

ARTICLE 4 - Responsabilité

Enedis prendra à sa charge tous les dommages accidentels directs et indirects qui résulteraient de son occupation et/ou de ses interventions, causés par son fait ou par ses installations.

Les dégâts seront évalués à l'amiable. Au cas où les parties ne s'entendraient pas sur le quantum de l'indemnité, celle-ci sera fixée par le tribunal compétent du lieu de situation de l'immeuble.

ARTICLE 5 – Effets de la présente convention

En vertu du décret n° 67-886 du 6 octobre 1967, la présente convention produit, tant à l'égard du propriétaire et de ses ayants droit que des tiers, les effets de l'approbation du projet de détail des tracés par le préfet.

Par voie de conséquence, le propriétaire s'engage dès maintenant à porter la présente convention à la connaissance des personnes qui ont ou qui acquièrent des droits sur les parcelles traversées par les ouvrages, notamment en cas de transfert de propriété ou de changement de locataire.

Il s'engage en outre à faire reporter dans tout acte relatif aux parcelles concernées par les ouvrages électriques définis à l'article 1er, les termes de la présente convention.

ARTICLE 6- Litiges

Dans le cas de litiges survenant entre les parties pour l'interprétation ou l'exécution de la présente convention, les parties conviennent de rechercher un règlement amiable.

A défaut d'accord, les litiges seront soumis au tribunal compétent du lieu de situation des parcelles.

ARTICLE 7 - Entrée en application

La présente convention prend effet à compter de la date de signature la plus tardive par les parties. Elle est conclue pour la durée de vie des ouvrages dont il est question à l'article 1er ou de tous autres ouvrages qui pourraient leur être substitués sur l'emprise des ouvrages existants ou le cas échéant, avec une emprise moindre.

Eu égard aux impératifs du service public de la distribution d'électricité, le propriétaire autorise Enedis à commencer les travaux dès sa signature si nécessaire.

ARTICLE 8 – Données à caractère personnel

Enedis s'engage à traiter les données personnelles recueillies pour la bonne exécution de la présente convention (**noms, prénoms, adresse, etc.**), conformément à la loi 78-17 du 6 janvier 1978 relative à l'informatique, aux fichiers et aux libertés et au règlement général sur la protection des données.

Elles sont conservées pendant la durée de vie de l'ouvrage et sont destinées à Enedis, ses prestataires et le cas échéant aux tiers autorisés ou tout tiers qui justifierait d'un intérêt majeur.

Vous disposez d'un droit d'accès à vos données, de rectification, d'opposition et d'effacement pour motifs légitimes. Vous pouvez exercer vos droits à l'adresse suivante (**adresse de l'unité**).

ARTICLE 9 – Formalités

La présente Convention sera visée pour timbre et enregistrée auprès des services des impôts en application de l'article 1045 du Code Général des Impôts.

Un exemplaire de la convention sera remis au propriétaire après accomplissement par Enedis des formalités nécessaires.

Elle pourra faire l'objet d'un acte authentique par-devant notaire à la demande de l'une des parties, les frais dudit acte restant à la charge d'Enedis.

La présente convention est signée dans les conditions prévues par les articles 1366 et 1367 du Code civil, d'un commun accord entre les Parties.

Date de signature :

Nom Prénom	Signature
COMMUNE DE MIRIBEL représenté(e) par son (sa) , ayant reçu tous pouvoirs à l'effet des présentes par décision du Conseil en date du	

Faire précéder la signature de la mention manuscrite "LU et APPROUVE"

COMMUNE DE MIRIBEL (01) - Section AD Parcelles 555-546

Les réseaux des différents concessionnaires sont reportés à titre indicatif pour les besoins de l'étude, et ce, sans aucune précision et ne présentant aucun caractère exhaustif. Se rapprocher des différents représentants.

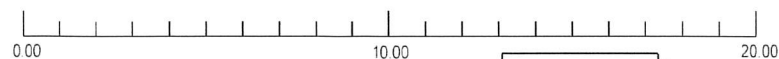

Echelle 200

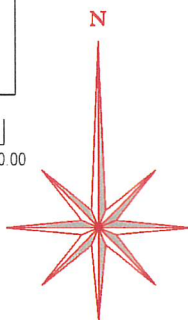

N° d'Affaire : RAC-SIR-25-000915 - DC24/137222
 LLT - RP > 36 - VITRASOLAR - 01 MIRIBEL - 191 KVA SURPLUS
 280 Rue de la Chanal - 01700 MIRIBEL
 Poste existant "PRE DE L'ARBRE" - 01249P0028
 DEPARTEMENT : AIN (01)

FOLIO 1

01249	BT 95° - 0124902861	1
Observation(s)		
Sur PRM existant : 54 kVA conso ajout surplus 191 kVA + paramétrage PME PMI		

Sur PRM existant :
54 kVA conso ajout surplus 191 kVA +
paramétrage PME PMI

Parcelle E-51

Renforcement du dipôle 0124902861
BT 95° par du BT 240°

Parcelle AD-555

Parcelle AD-546

Sur PRM existant :
54 kVA conso ajout surplus 191 kVA +
paramétrage PME PMI

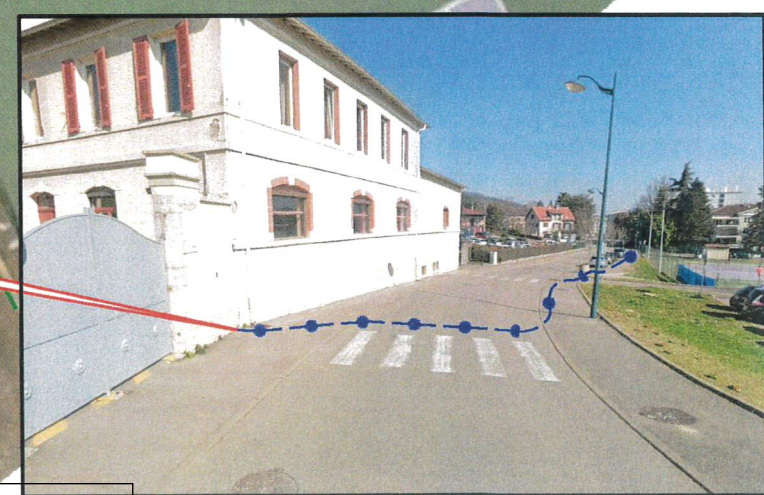

Accusé de réception en préfecture
 001-210402497-20250127-DL-20251127-100-DE
 Date de télétransmission : 02/12/2025
 Date de réception préfecture : 02/12/2025

VERS FOLIO No 1
 VERS FOLIO No 2

COMMUNE DE MIRIBEL (01) - Section AD Parcelle 555

Les réseaux des différents concessionnaires sont reportés à titre indicatif pour les besoins de l'étude, et ce, sans aucune précision et ne présentant aucun caractère exhaustif. Se rapprocher des différents représentants.



0.00 10.00 20.00

Echelle 200

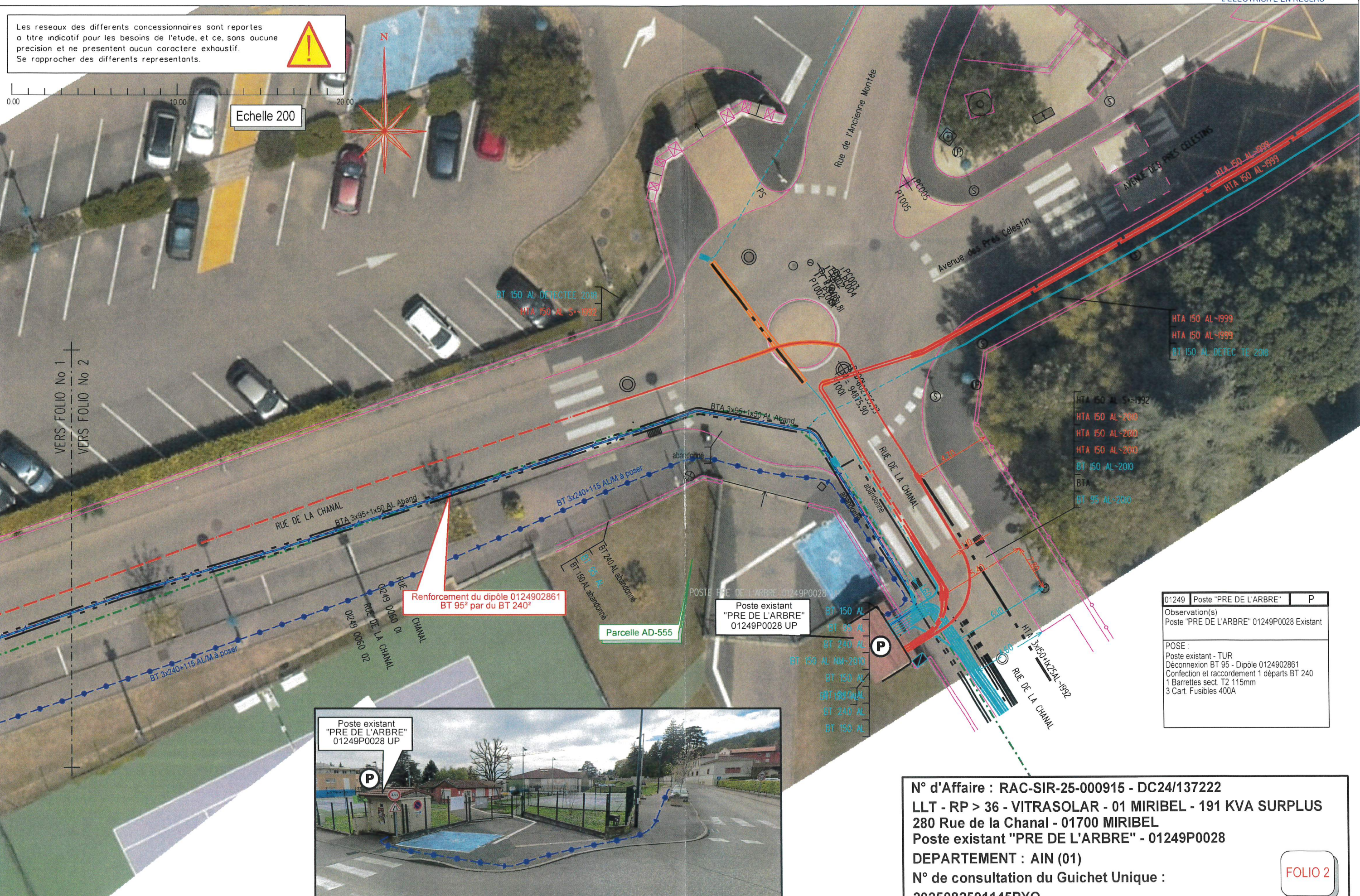

**Renforcement du dipôle 0124902861
BT 95² par du BT 240²**

Parcelle AD-555

Poste existant
"PRE DE L'ARBRE"
01249P0028 UP

01249	Poste "PRE DE L'ARBRE"	P
Observation(s) Poste "PRE DE L'ARBRE" 01249P0028 Existant		

POSE :
Poste existant - TUR
Déconnexion BT 95 - Dipôle 0124902861
Confection et raccordement 1 départs BT 240
1 Barrettes sect. T2 115mm
3 Cart. Fusibles 400A



Poste existant
"PRE DE L'ARBRE"
01249P0028 UP

N° d'Affaire : RAC-SIR-25-000915 - DC24/137222
LLT - RP > 36 - VITRASOLAR - 01 MIRIBEL - 191 KVA SURPLUS
280 Rue de la Chanal - 01700 MIRIBEL
Poste existant "PRE DE L'ARBRE" - 01249P0028
DEPARTEMENT : AIN (01)
N° de consultation du Guichet Unique :
2025082501145PYQ

FOLIO 2